



Comune di Russi

# QUINDI?

Bilancio di Mandato  
2019-2024  
dell'Amministrazione  
comunale

IN BREVE



# Carissime Cittadine e carissimi Cittadini,

con il 2024 giungiamo alla fine di questa legislatura caratterizzata da tante emergenze, spesso drammatiche, che hanno influito su quanto avevamo programmato nel maggio del 2019, quando sono stata eletta sindaca della nostra Città.

A dispetto delle difficoltà, con il vostro sostegno questa Amministrazione ha portato avanti gli obiettivi che ci eravamo dati individuando 5 chiare linee di azione, com'è riportato nel **Bilancio di Mandato** di cui trovate una sintesi in questo opuscolo: dai risultati importanti per il lavoro e l'occupazione, al recupero delle aree in stato di abbandono con l'insediamento di nuove attività, dai servizi alla persona adeguati alle esigenze dei cittadini, anche nei momenti più difficili, all'avanzamento dei lavori programmati pur dovendo disporre al contempo importanti economie tra pandemia, "carobollette" e alluvione.

Obiettivi centrati e altri su cui c'è ancora da fare. Il senso di responsabilità con cui abbiamo affrontato il nostro mandato si fonde con l'amore autentico che proviamo per la nostra gente e ciò che abbiamo ricevuto dalla maggioranza di Voi è quanto di più prezioso si possa donare: fiducia. Ci avete riconosciuto correttezza e senso di responsabilità e avete ben compreso quanto amiamo la nostra gente e la nostra Città.

**Grazie**

la sindaca  
Valentina Palli



# le Linee di Mandato

LAVORO:  
IL PUNTO  
DI PARTENZA

CULTURA  
TUTTI  
I GIORNI

RISPETTO DELL'  
AMBIENTE E DEL  
TERRITORIO  
PATRIMONIO DI  
COMUNITA'

RIPARO  
SOSTEGNO,  
SUPPORTO:  
QUESTA E'  
RUSSI

A.A.A.  
UNA CITTÀ'  
ATTIVA,  
ATTRATTIVA,  
AGGREGATIVA

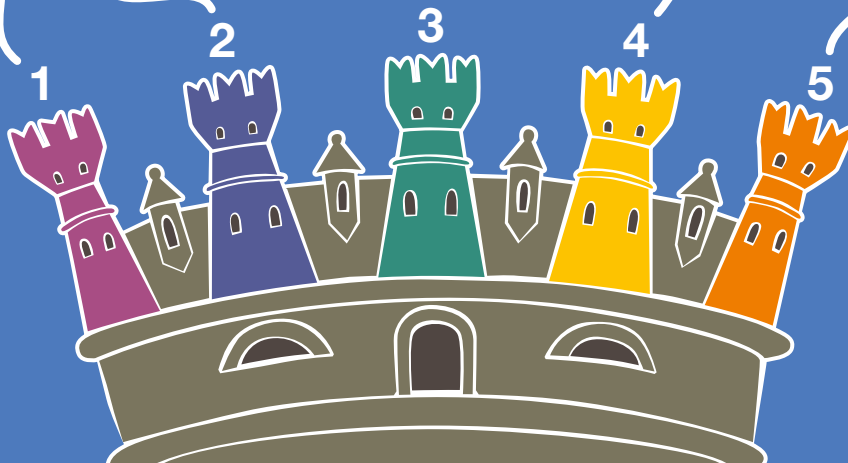

# LAVORO: IL PUNTO DI PARTENZA

- ⊙ Sostenere e incentivare l'impresa
- ⊙ Integrazione e sviluppo del centro storico e delle frazioni
- ⊙ Comune "Casa di vetro" dei cittadini
- ⊙ Ufficio Bandi in staff alla sindaca
- ⊙ Frazioni "Città nella città"
- ⊙ Legalità
- ⊙ Cittadinanza attiva

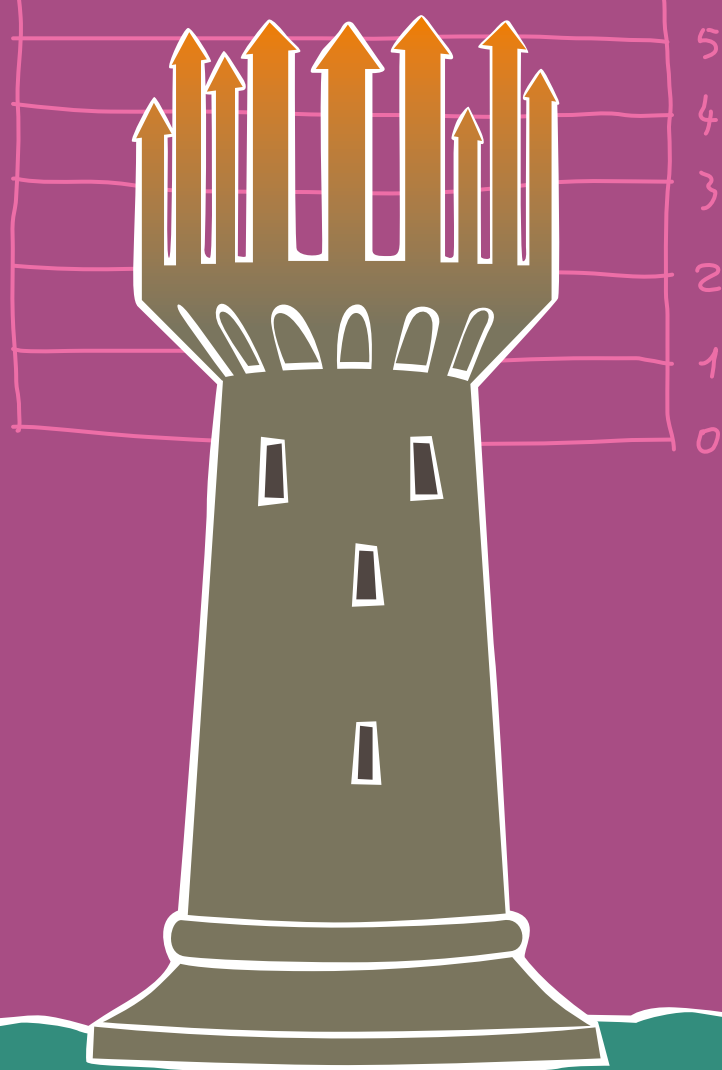

Il lavoro è il punto di partenza di tutte le sfide, imprescindibile per garantire dignità ed equilibrio sociale.

Agricoltura, industria, artigianato, commercio e terziario sono stati i punti di partenza dei ragionamenti dell'Amministrazione comunale nel mandato amministrativo 2019/2024.

Le politiche intraprese sono state volte a sostenere le imprese e parimenti a garantire la tutela dei lavoratori, allo scopo di dare slancio e favorire l'economia locale.



Il tavolo di lavoro con le Associazioni Imprenditoriali e le Parti Sociali è stata una costante a garanzia della collaborazione sui temi posti dai vari settori, anche per quanto riguarda la fase di definizione delle politiche tributarie e di bilancio.

Il rilancio dell'edilizia era individuato come la sfida del futuro, secondo percorsi di rigenerazione e riqualificazione.

È stato indicato un metodo partecipativo che coinvolgesse istituzioni, forze sociali, luoghi del sapere e della ricerca e soggetti dell'economia reale, che partisse dall'analisi del contesto, dalle debolezze e dalle grandi potenzialità del territorio, e si sono elaborati indirizzi e progetti con l'obiettivo di produrre crescita sostenibile e creazione di lavoro di qualità.

Russi è stata città di approdo di importanti realtà aziendali che hanno contribuito a riqualificare aree dismesse del territorio e al contempo le aziende già insediate hanno dato grande prova di sé.

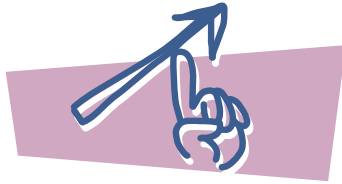

## Sostenere e incentivare l'impresa

- sostegno puntuale per affrontare le difficoltà anche emergenziali con risposte qualificate e pronte ai vari temi posti (oltre a esenzioni / aliquote e tariffe ridotte e agevolate)
- % territorio coperta da banda larga da 40% (2019) a 60%
- erogazione contributi consorzi Fidi per € 128.270 / 36 imprese beneficiarie
- oculata politica tributaria
- esenzione canone unico patrimoniale 2020/21 (periodo covid) nonché durante la Fira e le sagre paesane
- modifica del Regolamento delle Entrate per rendere più accessibile la rateizzazione
- incontri periodici di pianificazione e monitoraggio con Ass. di categoria / imprese / artigiani e sindacati e istituzione di tavoli di lavoro e confronto sui temi più critici e peculiari
- portale della fiscalità locale per accedere alla “stanza del contribuente”

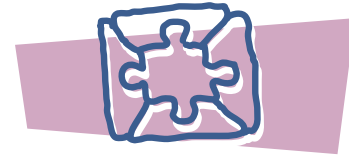

## Integrazione e sviluppo del centro storico e delle frazioni

- nuovo impulso all'imprenditoria locale
- snellimento procedure per ampliamento di attività economiche
- revisione assetto mercato ordinario
- riqualificazione Via Garibaldi, Legge 41/1997
- progetto di ciclabilità “Bike to work”
- riqualificazione area esterna della Rocca Terzo Melandri
- riqualificazione area esterna del Mercato Coperto
- realizzazione di molteplici eventi culturali e aggregativi

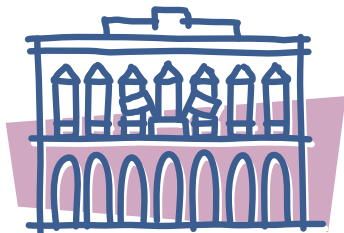

### Comune “casa di vetro” dei cittadini

- implementazione servizi online da 0% (2019) a 65% (2022) (100% entro il 2026 con i contributi PNRR ottenuti)
- sedute Consiglio Comunale online sia in diretta che in differita
- nuovo sito del Comune più accessibile, chiaro e fruibile
- piani annuali della comunicazione e nuovi metodi comunicativi (pagina FB, Instagram, YouTube) costantemente aggiornati e presidiati con incremento di contenuti (output) da 340 (2019) a 534 (2022)
- numero utenti social da 0 (2019) a 7359 follower (2023)
- valorizzazione del ruolo dei responsabili di area (programmazione-realizzazione-organizzazione del personale assegnato)
- adozione di strumenti di pianificazione e monitoraggio delle attività
- valorizzazione e responsabilizzazione del personale
- attivazione del sistema di controllo di gestione (valutazione dei risultati rispetto ad obiettivi definiti)
- piano annuale di azioni di semplificazione amministrativa per ogni area



### Novità: Ufficio Bandi in staff con la sindaca

- candidati più di 50 progetti, aggiudicati bandi per € 340.000

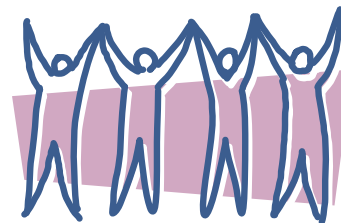

### Cittadinanza attiva

- attività di sensibilizzazione alla parità ed eguaglianza (es. progetti LineaRosa)
- valorizzazione del ricordo della memoria storica con ANPI ed Istituto Storico
- attività di sensibilizzazione al senso civico (es giornate ecologiche)

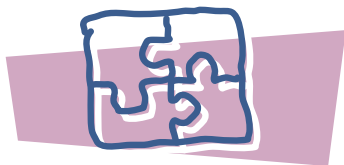

### Frazioni “città nella città”

- rappresentanti dei Consigli di Zona punti di riferimento istituzionale
- presentazione annuale del bilancio
- condivisione della destinazione di alcuni fondi
- decentramenti come agorà di dialogo diretto sui temi centrali riguardanti la frazione
- progetto “La pedalata della Giunta”: tutta la Giunta in bicicletta unitamente ai rappresentanti dei Consigli di Zona, per verificare di persona problemi e criticità nonché proposte di soluzione
- Comune “di prossimità”: i Consiglieri Comunali coinvolti in tutte le principali attività di tutela e sostegno dei cittadini
- adozione del Regolamento dei beni comuni



### Legalità

- Piano Anticorruzione con l’indicazione delle misure e delle attività per coniugare legalità e efficienza
- progetto LIBERI DALLE MAFIE: promuovere la cultura della legalità attraverso focus su temi locali di rilievo e con il coinvolgimento dei giovani
- progetto “LEGALITA’ A TUTTO CAMPO”
- adozione del CRUSCOTTO DELLA LEGALITA’: una serie di indicatori “di allarme” mettendo in rete informazioni disponibili
- incontri tematici definiti con tavolo di lavoro con numerosi presenti tra cui sindacati, ass. di cateroria, associazioni del territorio



MUNICIPIO



# CULTURA TUTTI I GIORNI

- ⦿ Promozione di una rete culturale per valorizzare le eccellenze
- ⦿ Biblioteca
- ⦿ Palazzo San Giacomo
- ⦿ Museo della Vita Contadina
- ⦿ Teatro comunale



In questi 5 anni l'Amministrazione ha inteso che la cultura dovesse pervadere ogni ambito della visione di futuro.

Si sono quindi sviluppati e promossi numerosi eventi culturali, tesi ad apprezzare e valorizzare i caratteri identitari della nostra Città, salvaguardando la tradizione ed aprendosi allo stesso tempo alle avanguardie.

2

È in questo contesto che si sono riscoperti i luoghi della cultura con iniziative molteplici e nuove, e con il supporto essenziale delle Consulte del volontariato.

Le politiche culturali erano pertanto intese come investimento alla base dell'essere comunità: se esiste un valore aggiunto che fa di un luogo un posto speciale, quel valore è rappresentato dalla vitalità culturale che lo contraddistingue in ogni stagione.

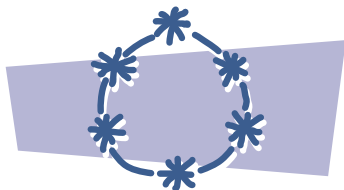

### **Promozione di una Rete culturale per valorizzare le eccellenze**

- numero iniziative culturali annuali (escluso teatro) da 35 a 51
- istituzione della “Consulta del volontariato” con funzione di coordinamento delle tre Consulte sport, cultura, socio-sanitaria
- creazione di una “cabina di regia” per le iniziative culturali
- rafforzata riconoscibilità dei luoghi culturali anche in chiave turistica
- redazione di un ampio programma culturale annuale in collaborazione con le Associazioni culturali
- incentivati nuovi itinerari culturali e strutturate nuove proposte



### **Biblioteca**

- numero di volumi disponibili per il prestito da 7829 a 10.300
- utenti attivi 669
- giornate annue di apertura biblioteca 300
- numerose iniziative culturali tra cui: “Dante par Ross”, letture in inglese e in CAA, mostre, presentazione di libri e poesia, cinema



### **Museo della vita contadina**

- attività di conservazione, studio e divulgazione della fiaba popolare
- serate all'anno di approfondimento tematico: da 20 (nel 2019) a 25
- enogastronomia e tradizioni della cultura contadina
- -ripubblicazione di libri di Eraldo Baldini



## Palazzo San Giacomo

- visitatori annui da 1000 a 2000
- giornate di apertura del Palazzo da 30 a 81 all'anno
- intervento di restauro, adeguamento funzionale e abbattimento delle barriere architettoniche
- mostre, iniziative culturali e di promozione del territorio (il Palazzo di Natale, Pic nic a Palazzo...), concerti, eventi sportivi
- punto di identità culturale
- partenza di percorsi di scambio intermodale: aggiudicato bando "Gal Delta2000"



## Teatro comunale

- spettatori circa 2900 (tornati a livello pre-covid)
- rappresentazioni teatrali da 18 a 23
- teatro "no-limits": per accrescere la fruizione degli spettatori con disabilità sensoriali
- progetto "Palcoscenico aperto": il teatro un luogo per tutti e di tutti
- progetto "Sciropo di Teatro"



# RISPETTO DELL'AMBIENTE E DEL TERRITORIO, PATRIMONIO DI COMUNITÀ

- Rigenerazione urbana
- Russi Green
- Sicurezza e controllo del territorio
- Viabilità
- Aree verdi
- Edilizia scolastica



Progettare uno sviluppo sostenibile: questo è stato l'impegno assunto avendo individuato quale scopo dell'azione amministrativa quello di "essere una Città del buon vivere".

3

Questo significa essere una Città che misura e progetta i suoi tempi e le priorità tra le necessità dei cittadini, e che valorizza la comunità preservando i beni comuni e valorizzando il territorio.

In questo contesto si è inteso il rispetto del patrimonio e la tutela dell'ambiente come nuova sfida e come opportunità di sviluppo coerente.

Le politiche per lo sviluppo sostenibile sono state conseguite anche in ambito urbanistico, avendo sempre quale scopo ultimo una maggiore qualità del vivere e la tutela ambientale.



## Rigenerazione urbana

- nuovo Piano Urbanistico Generale (assunzione e prossima adozione)
- riqualificazione area Ex Faedi (riqualificazione area, skate park, murale un'Arca d'Amore, progetto ri-partiamo dalla stazione, progetto Edu-Care, corsi di skate e roller gratuiti per i giovani)
- riqualificazione area ex Laterizi Adriatica, demolizione di struttura
- riqualificazione area via Calderana
- ex discarica Cava Bosca: accordo di messa in sicurezza e riconversione produttiva dell'area
- comparto Monaldina Sud: da area commerciale ad area di servizi socio assistenziali
- area Mercatone Uno: avvio progetto di riqualificazione area
- approvazione Piano di Eliminazione Barriere Architettoniche (PEBA) e realizzazione delle "passeggiate della consapevolezza urbana"



## Russi Green

- dal 2019, donato un albero per ogni bimbo/a nuovo nato nel progetto "Benvenuti a Russi"
- politiche di risparmio energetico -> energia consumata da -9% 2021/22 a -62% entro il 2025
- efficientamento energetico alloggi ACER via Croce
- efficientamento energetico Scuola Fantini Godo / Asilo Nido Babini / Polivalente e Municipio
- definizione di Contratto di Rendimento energetico (EPC): riqualificazione energetica illuminazione pubblica con minori consumi energetici -62% al 2025
- impianto fotovoltaico investimento € 90.000
- approvazione Piano d'Azione per l'Energia sostenibile ed il clima (PAESC)
- avvio attività Osservatorio Ambientale e creazione sito di monitoraggio ambientale
- 4569 accessi al sito di monitoraggio
- percorso partecipativo e di costituzione di una Comunità Energetica
- acqua e scuole: percorso per la riduzione dei rifiuti
- Russi laboratorio 2030: percorso di studio e partecipativo per parte ambientale del PUG
- raccolta differenziata dal 62,4% del 2019 al 80,7% del 2022





## Sicurezza e controllo del territorio

- 4100 pattuglie dinamiche all'anno
- 190 controlli nelle zone sensibili all'anno
- 262 controlli serali all'anno
- installate 10 nuove telecamere
- fototrappole per abbandono rifiuti
- cittadinanza attiva: nuovo protocollo sul "Controllo di vicinato"
- tavolo permanente della legalità e contrasto della criminalità organizzata
- sviluppo del "Cruscotto della Legalità" e del SIT (Sistema Informativo Territoriale) per incrocio dati
- iniziative di educazione stradale
- sottoscrizione del protocollo "Mille Occhi sulla Città"
- progetto "Scuole Sicure"
- "Ri-partiamo dalla stazione": rigenerazione dell'area in seguito agli interventi di riqualificazione
- progetto partecipativo PUG "cantiere aperto di idee"

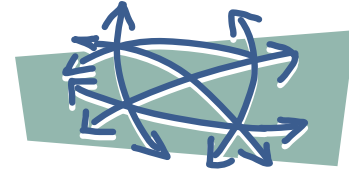

## Viabilità

- investiti in manutenzione delle strade oltre € 1.080.000
- realizzata la rotonda sulla San Vitale, strada di collegamento Monaldina e nuova viabilità verso Eurocompany
- percorso ciclopedonale di via Croce
- isole salva pedoni via Faentina
- progetto ciclabilità case avanzate
- abbattimento barriere architettoniche e messa in sicurezza di numerosi attraversamenti pedonali
- nuovi percorsi ciclabili
- progetto "Bike to work"
- riqualificazione di via Garibaldi



### **Aree verdi**

- investimento di € 120.000 per 5 parchi definiti dal progetto “I parchi della Città”
- creazione di parchi tematici
- progetto “Adotta una rotonda”
- progetto di riqualificazione dell’Area di Riequilibrio Ecologico della Villa Romana e definizione di nuovo accordo con WWF per la manutenzione e la gestione dell’Area
- gestione del verde pubblico: circa € 66.000 all’anno

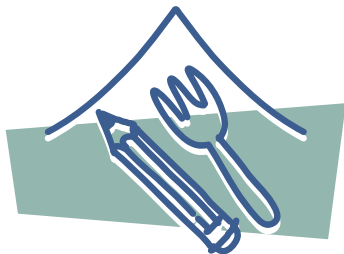

### **Edilizia scolastica (investiti oltre € 2.000.000)**

- adeguamento sismico Scuola Fantini di Godo
- adeguamento sismico Scuola Fantozzi di San Pancrazio
- nuova mensa scolastica a Godo
- ampliamento Asilo Nido di Russi (+20 posti)





# RIPARO, SOSTEGNO, SUPPORTO: QUESTA È RUSSI

- **Welfare: dignità, tutela e protezione delle persone fragili**
- **Istruzione e tutela dei bambini**



Il welfare ha rappresentato una delle assolute priorità dell'agire politico dell'Amministrazione durante la legislatura. La dignità, la tutela e la protezione degli anziani, dei bambini e delle persone affette da disabilità, hanno rappresentato sfide per le quali si sono elaborate nuove risposte e progetti.



4

Il welfare era indicato come stella polare delle politiche poste in essere. L'obiettivo era quello di fare vivere bene i cittadini, dare risposte ai loro bisogni emergenti e sempre mutevoli anche a causa delle grandi emergenze occorse, di fare crescere la Città unitariamente, senza lasciare indietro nessuno.

La nostra Città ha sempre garantito servizi alla persona di elevata qualità, grazie all'impegno dell'Amministrazione che ha investito ingenti risorse umane ed economiche anche in momenti di difficoltà e ha sperimentato virtuose collaborazioni anche con l'associazionismo.



## **Welfare: dignità, tutela e protezione delle persone fragili**

- Ospedale di Comunità: riqualificazione della Casa della Salute e realizzazione del nuovo Centro provinciale di neuropsichiatria infantile
- Casa Canterini: realizzazione della “palestra delle autonomie” rivolta alla disabilità
- parchi inclusivi e orti comunali
- progetto Condominio Solidale alloggi ACER
- appartamenti protetti piazza Farini
- bandi di sostegno: oltre 616 domande annue per € 86.000 distribuiti all’anno
- “fondo di solidarietà sociale” (fondi IRPEF, TARI, per famiglie numerose, per rincarare utenze 2022 e voucher sport e cultura...)
- giornata della disabilità
- “Missione Natale”
- 85 anziani tutelati da assistenza domiciliare
- rette dei servizi calmierate
- covid: progetto consegna spesa e farmaci a domicilio
- progetto “Ti faccio compagnia” contro la solitudine
- sostegno alla domiciliarità
- “Palestra della mente”
- ristor-ASP: pranzi insieme al Baccarini



## **Istruzione e tutela dei bambini**

- nido da 56 a 84 bambini (+45% iscritti)
- quota retta nido a carico delle famiglie diminuita dal 4% al 32,4% del costo
- “Outdoor education”
- istituzione del Coordinatore pedagogico comunale
- apertura del Nido il sabato mattina durante le Conversazioni Educative
- Russi Città a misura di bambino: progetti “Lasciatemi giocare” e “Piedibus”
- progetto “Inclusiva-Mente”: percorsi di supporto alla disabilità e alla fragilità e percorso sulla salute
- Centro Paradiso: presenze 270/anno; quota a carico delle famiglie da 60% al 38%
- progetto “Benvenuti a Russi - la Città accoglie i nuovi nati”
- iniziativa “Diverse Diversità”
- progetto “La comunità educante”: le agenzie educative, Servizi sociali, Ausl del territorio lavorano insieme in un sistema di azioni interconnesse – team pedagogico



# A.A.A. UNA CITTÀ ATTIVA, ATTRATTIVA, AGGREGATIVA

- Sport
- Politiche giovanili
- Covid
- Guerra in Ucraina  
e contenimento della spesa  
energetica
- Alluvione





Russi ha un eccellente sistema di impianti sportivi che si voleva valorizzare allo scopo di pensare allo sport nella sua veste socio-educativa e non solo di cura della persona. Ci si prefiggeva di tutelare e incoraggiare le eccellenze dello sport locale. Fondamentale il ruolo delle società sportive e centrale quello della preziosa Consulta dello Sport.



Al contempo si volevano progettare aree dove anche coloro che non svolgono attività agonistica potessero dedicarsi alle attività sportive, in un unico contesto verde di socialità e di aggregazione.

Quanto alle politiche giovanili, l'obiettivo perseguito è stato quello di rendere la nostra Città attrattiva anche per i nostri giovani, incentivando la loro partecipazione alle iniziative promosse dal Comune e parallelamente incoraggiando eventi promossi direttamente dai ragazzi.

I giovani hanno vissuto e stanno vivendo sulla propria pelle la difficoltà ad inserirsi nel mercato del lavoro, il calo del benessere collettivo e la riduzione delle prospettive di stabilità: per loro sono state pensate iniziative nuove, anche di taglio europeo.



## Sport

- oltre 1200 atleti coinvolti
- oltre € 130.000 all'anno spesi per la gestione impianti
- 10.853 ore annuali di utilizzo degli impianti sportivi
- aumentate le giornate di apertura
- relizzazione di impianti per skate, arrampicata, padel
- sostegno alle società sportive durante le crisi (covid e alluvione)
- costante collaborazione con la Consulta dello Sport

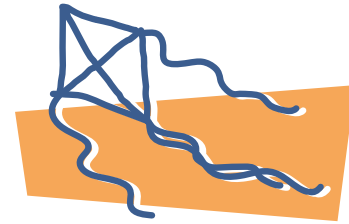

## Politiche giovanili

- 779 iscritti ai servizi (Centro Paradiso, Informagiovani, biblioteca...)
- skate park e corsi gratuiti di skate e roller
- corsi di magia in biblioteca
- Consulta dei ragazzi e delle ragazze
- progetto Erasmus+
- progetto CERV
- progetto Erasmus +KA
- progetto Giovani Imprenditori Slow: imprenditoria giovanile nel settore del turismo sostenibile
- progetto YOU-ROPE
- progetto “ '900, la storia siamo noi”
- progetto Conoscere il mondo del lavoro a Russi (Job in Fira, open day aziendale, giornate formative presso l'IC Baccarini)



# LA GESTIONE DEGLI EVENTI STRAORDINARI

## Covid

- comunicati quotidiani di aggiornamento da parte della sindaca
- aggiornamento costante della cittadinanza sulla situazione sanitaria locale e sulla evoluzione normativa
- politiche di sostegno alla cittadinanza (progetto consegna spesa, consegna farmaci, raccolta viveri, progetto "Ti faccio compagnia" per il contrasto alla solitudine...) e alle imprese
- politiche di esenzione rette
- politiche di abbattimento tributi e occupazione suolo pubblico

## Guerra in Ucraina e contenimento della spesa energetica

- accoglienza di cittadini ucraini
- organizzazione corsi di lingua italiana
- organizzazione servizi
- politiche di contenimento della spesa energetica (risparmio stimato circa € 150.000) senza alcuna diminuzione, sia della qualità che della quantità, dei servizi alla persona erogati
- investimento in nuovo impianto fotovoltaico di € 90.000
- definizione di contratto di performance energetica che permetterà entro il 2025 di risparmiare 62% dei consumi
- avviati progetti per la nascita di Comunità energetica rinnovabile locale

## Alluvione

- adozione nel maggio 2022 del nuovo Piano di Protezione Civile comunale
- uffici comunali e Giunta hanno svolto attività di servizio h24 per tutta la durata dell'evento
- collegamento costante con il CCS
- capillarità delle informative pre-allerta (sito/FB/porta a porta nelle zone più sensibili)
- contattate telefonicamente 119 persone fragili
- 4 le ordinanze di evacuazione emesse
- informazione puntuale ed esaustiva (circa 130 post su FB e circa 90 su Instagram)
- inviati circa 3054 messaggi tramite Alert System
- circa 300 persone ospitate nei punti di accoglienza per i cittadini
- accoglienza e organizzazione attività della Colonna Mobile di Protezione Civile Regione Piemonte (circa 86 persone)
- assistenza ai cittadini negli hub h24 per dare risposta ad ogni loro necessità
- coinvolti oltre 757 volontari civici
- 180 le domande di Contributo Autonoma Sistemazione e 364 quelle di Contributo Immediato Sostegno
- ripartenza immediata delle scuole entro 24 ore dalla fine emergenza
- ricognizione puntuale danni
- ripristino luoghi pubblici con procedimento di somma urgenza (viabilità, palazzetto, impianti sportivi, cimitero Godo e altri luoghi alluvionati)

# BILANCINO



**DIMINUITA**  
la quota  
dei mutui che  
impegnano  
il Comune

**DIMINUITO**  
del 14%  
l'indebitamento  
del Comune

**AUMENTATO**  
il recupero  
da evasione

Applicazione  
dell'ISEE  
per i servizi  
a domanda  
individuale



Qui puoi consultare  
il Bilancio di Mandato



ESTESO



[www.comune.russi.ra.it/amministrazione-trasparente/bilanci](http://www.comune.russi.ra.it/amministrazione-trasparente/bilanci)